

Uredba o jedinstvenim metodološkim principima za vođenje matične evidencije

*Uredba je objavljena u "Službenom glasniku RS",
br. 6/2007, 11/2007 - ispravka, 51/2008 i 38/10*

I. UVODNE ODREDBE

Član 1.

Ovom uredbom uređuju se jedinstveni metodološki principi za vođenje matične evidencije o osiguranim licima i korišćenju prava iz obaveznog zdravstvenog osiguranja (u daljem tekstu: matična evidencija), jedinstveni kodeks šifara i obrasci prijave na zdravstveno osiguranje, prijave promene u osiguranju i prijave odjave sa osiguranja i druga pitanja odznačaja zavođenje matične evidencije.

Član 2.

Osigurana lica iz člana 1. ove uredbe jesu osiguranici i članovi porodica osiguranika, u skladu sa Zakonom o zdravstvenom osiguranju ("Službeni glasnik RS", br. 107/05 i 109/05 - ispravka -u daljem tekstu: Zakon).

Član 3.

Matičnu evidenciju ustrojava i organizuje Republički zavod za zdravstveno osiguranje (u daljem tekstu: Republički zavod), jedinstveno za teritoriju Republike Srbije, u skladu sa Zakonom.

II. METODOLOGIJA VOĐENJA MATIČNE EVIDENCIJE

Član 4.

U matičnu evidenciju unose se podaci:

- 1) osiguranicima;
- 2) članovima porodice osiguranika;
- 3) obveznicima plaćanja doprinosa za obavezno zdravstveno osiguranje;
- 4) korišćenju prava iz obaveznog zdravstvenog osiguranja.

1) Osiguranici

Član 5.

Osiguranici iz člana 2. ove uredbe, za koje se u matičnu evidenciju unose podaci, jesu:

1. Zaposlena lica:

- 1.1. lica u radnom odnosu, odnosno zaposlena u privrednom društvu, drugom pravnom licu, državnom organu, organu jedinice lokalne samouprave i autonomne pokrajine (u daljem tekstu: zaposleni);
- 1.2. lica zaposlena kod fizičkog lica;
- 1.3. civilna licana službi u Vojsci i vojnim jedinicama i vojnim ustanovama;
- 1.4. izabrana, imenovana ili postavljena lica, ako za obavljanje funkcije ostvaruju zaradu, odnosnoplatu ili naknadu zarade;
- 1.5. državljani Republike Srbije koji su na teritoriji Republike Srbije zaposleni kod stranih ili međunarodnih organizacija i ustanova, stranih konzularnih ili diplomatskih predstavništava ili su zaposleni kod stranih pravnih ili fizičkih lica, akomeđu narodnimu govorom nijedrukčije određeno;
- 1.6. lica u radnom odnosu, odnosno zaposleni upućeni na rad u inostranstvo, odnosno zaposleni u privrednom društvu ili drugom pravnom licu koje obavlja delatnost ili usluge u inostranstvu, ako nisu obavezno osigurani po propisima te zemlje, ili ako međunarodnim ugovorom nije drukčije određeno;
- 1.7. državljani Republike Srbije zaposleni u inostranstvu kod stranog poslodavca koji nemaju zdravstveno osiguranje stranog nosioca zdravstvenog osiguranja ili koji nisu obavezno osigurani prema propisima strane države, odnosno ako prava iz zdravstvenog osiguranja po propisima te države, za sebe ili članove svoje porodice, ne mogu ostvarivati ili koristiti van teritorije te države;
- 1.8. lica koja, u skladu sa zakonom kojim se uređuje rad, obavljaju poslove van prostorija poslodavca;
- 1.9. zaposleni roditelj, usvojitelj, hranitelj, odnosno staratelj koji odsustvuje sa rada dok dete ne navrši tri godine života, dok mu miruju prava i obaveze po osnovu rada, uskladu sa propisima o radu;
- 1.10. lica koja, u skladu sa zakonom kojim se uređuje rad, obavljaju poslove kućnog pomoćnog osoblja;
- 1.11. državljani Republike Srbije zaposleni u domaćinstvima državljana Republike Srbije u radnom odnosu u inostranstvu kod organizacije čije je sedište na teritoriji Republike Srbije;

2. Nezaposlena lica:

- 2.1. lica koja po prestanku radnog odnosa ostvaruju pravo na naknadu zarade zbog povrede na radu ili profesionalne bolesti;
- 2.2. lica koja imaju pravo na novčanu naknadu po osnovu nezaposlenosti, prema propisima o zapošljavanju;

3. Korisnici penzije i prava na novčane naknade:

- 3.1. korisnici penzije Republičkog fonda za penzijsko i invalidsko osiguranje zaposlenih;
- 3.2. korisnici penzije Republičkog fonda za penzijsko i invalidsko osiguranje samostalnih delatnosti;
- 3.3. korisnici penzije Republičkog fonda za penzijsko i invalidsko osiguranje poljoprivrednika;
- 3.4. državljani Republike Srbije koji primaju penziju ili invalidninu isključivo od inostranog nosioca osiguranja dok borave ili imaju prebivalište na teritoriji Republike Srbije, odnosno koji primaju penziju od države sa kojom ne postoji bilateralni sporazum o socijalnom osiguranju ili ako prava iz zdravstvenog osiguranja po propisima države isplatioca penzije, za sebe ili članove svoje porodice, ne mogu koristiti ili ostvarivati van teritorije te države;

4. Samostalna delatnost:

- 4.1. lica koja su osnivači, članovi, odnosno akcionari privrednih društava (ortačka društva, komanditna društva, društva sa ograničenom odgovornošću, akcionarska društva i druge pravne forme privrednih društava, odnosno preduzeća), koji u njima nisu zasnovali radni odnos ali obavljaju određene poslove (u daljem tekstu: osnivači privredni hduštava);
- 4.2. preduzetnici koji su registrovani za obavljanje zakonom dozvoljene delatnosti u vidu zanimanja radi samostalnog obavljanja delatnosti;
- 4.3. preduzetnici koji obavljaju delatnost slobodne profesije, kao i samostalni umetnici;
- 4.4. sportisti koji u skladu sa zakonom kojim se uređuje sport obavljaju sportsku delatnost kao samostalnu delatnost;
- 4.5. sveštenici i verski službenici koji te poslove obavljaju kao samostalnu delatnost;

5. Poljoprivrednici:

- 5.1. poljoprivrednici stariji od 18 godina života, koji obavljaju poljoprivrednu delatnost kao jedino ili osnovno zanimanje, u skladu sa zakonom, ako nisu: osiguranici zaposleni, osiguranici samostalnih delatnosti, osnivači privrednih društava, korisnici penzija, lica na školovanju;

5.2. lica koja ostvaruju ugovorenu naknadu na osnovu ugovora o davanju u zakup poljoprivrednog zemljišta;

6. Lica osigurana za slučaj povrede na radu i profesionalne bolesti:

6.1. učenici i studenti koji se, u skladu sa zakonom, nalaze na obaveznom proizvodnom radu, profesionalnoj praksi ili praktičnoj nastavi;

6.2. lica koja, u skladu sa zakonom, obavljaju određene poslove za koje ne primaju zaradu, odnosno ugovorenu naknadu (na osnovu ugovora o volonterskom radu);

6.3. lica koja, u skladu sa zakonom, obavljaju privremene i povremene poslove preko omladinske, odnosno studentske zadruge do navršanih 26 godina života, ako su na školovanju;

6.4. lica koja se nalaze na dodatnom obrazovanju i obuci po uputu organizacije nadležne zazapošljavanje;

6.5. lica koja učestvuju u organizovanim javnim radovima od opšteg značaja;

6.6. lica koja učestvuju u akcijama spasavanja ili u zaštiti i spasavanju prilikom elementarnih nepogoda i drugih nesreća;

6.7. lica angažovana u vatrogasnim službama za gašenje požara i na obuci za gašenje požara;

6.8. lica koja se nalaze na osposobljavanju i obučavanju za odbranu i druge vidove obuke za potrebe odbrane zemlje;

6.9. lica koja su angažovana na obezbeđivanju javnih skupova, kulturnih i sportskih događaja i drugih javnih okupljanja građana;

6.10. lica koja se nalaze na izdržavanju kazne zatvora dok rade u privrednoj jedinici zavoda za izdržavanje kazne zatvora (radionica, radilište i sl.) i na drugom mestu rada;

7. Lica koja ostvaruju ugovorenu naknadu:

7.1. lica koja obavljaju privremene i povremene poslove u skladu sa zakonom kojim se uređuje rad (lica koja nisu u radnom odnosu, zaposleni koji rade nepuno radno vreme -do punog radnog vremena i korisnici starosne penzije);

7.2. lica koja u skladu sa zakonom obavljaju privremene i povremene poslove preko omladinske, odnosno studentske zadruge a imaju navršanih 26 godina života, odnosno bezobzira na godine života, ako nisu na školovanju;

7.3. lica koja obavljaju poslove po osnovu ugovora o delu, po osnovu autorskog ugovora, po osnovu ugovora o porodičnom smeštaju prema propisima o socijalnoj zaštiti, kao i po

osnovu drugih ugovora prema kojima za izvršen posao ostvaruju naknadu i članovi porodice;

8. Strani državljani:

8.1. strani državljani i lica bez državljanstva koji su, na teritoriji Republike Srbije, zaposleni kod stranih pravnih lica, ako međunarodnim ugovorom nije drukčije određeno;

8.2. strani državljani i lica bez državljanstva koji su, na teritoriji Republike Srbije, zaposleni kod međunarodnih organizacija i ustanova i stranih diplomatskih i konzularnih predstavništava, ako je takvo osiguranje predviđeno međunarodnim ugovorom;

8.3. strani državljani koji na teritoriji Republike Srbije rade kod domaćih organizacija, odnosno privatnih poslodavaca na osnovu posebnih ugovora o razmeni stručnjaka ili sporazuma o međunarodnoj tehničkoj saradnji;

8.4. strani državljani za vreme školovanja ili stručnog usavršavanja na teritoriji Republike Srbije;

9. Osiguranici iz člana 22. stav 1. Zakona:

9.1. deca do navršenih 15 godina života, školska deca i studenti do kraja propisanog školovanja, a najkasnije do navršenih 26 godina, u skladu sa zakonom;

9.2. žene u vezi sa planiranjem porodice, kao i u toku trudnoće, porođaja i materinstva do 12 meseci nakon porođaja;

9.3. lica starija od 65 godina života;

9.4. osobe sa invaliditetom i mentalno nedovoljno razvijena lica;

9.5. nezaposlena lica i druge kategorije socijalno ugroženih lica čiji su mesečni prihodi ispod prihoda utvrđenih u skladu sa aktom kojim je propisan mesečni iznos prihoda kao cenzus za sticanje svojstva osiguranog lica;

9.6. materijalno neobezbeđena lica koja primaju materijalno obezbeđenje po propisima o socijalnoj zaštiti, odnosno po propisima o zaštiti boraca, vojnih invalida i civilnih invalida rata;

9.7. korisnici stalnih novčanih pomoći, kao i pomoći za smeštaj u ustanove socijalne zaštite ili u druge porodice, po propisima o socijalnoj zaštiti;

9.8. korisnici pomoći -članovi porodice čiji je hranilac na odsluženju vojnog roka;

9.9. lica u vezi sa lečenjem od HIV infekcije ili drugih zaraznih bolesti koje su utvrđene posebnim zakonom kojim se uređuje oblast zaštite stanovništva od zaraznih bolesti, malignih bolesti, hemofilije, šećerne bolesti, psihoze, epilepsije, multiple skleroze, lica u

terminalnoj fazi hronične bubrežne insuficijencije, cistične fibroze, sistemske autoimune bolesti, reumatske groznice, bolesti zavisnosti, obolela odnosno povređena lica u vezi sa pružanjem hitne medicinske pomoći, kao i lica obuhvaćena zdravstvenom zaštitom u vezi sa davanjem i primanjem tkiva i organa;

9.10. monasi i monahinje;

9.11. lica romske nacionalnosti koja zbog tradicionalnog načina života nemaju stalno prebivalište, odnosno boravišteu Republici Srbiji;

10. Osiguranici po posebnim propisima:

10.1. lice kome je nadležni republički organ utvrdio status izbeglog, odnosno prognanog lica iz bivših republika SFRJ;

10.2. raseljena lica sa Kosova i Metohije;

10.3. raseljena lica sa Kosova i Metohije, koja ostvaruju pravo na novčanu naknadu po propisima o zapošljavanju;

10.4. vojni i civilni invalidi u skladu sa propisima koji uređuju prava boraca, vojnih invalida, porodica palih boraca i civilnih invalida rata;

11. Osiguranici po međunarodnom ugovoru:

11.1. državljani, odnosno osiguranici zemalja sa kojima je zaključen međunarodni ugovoro socijalnom osiguranju;

12. Lica koja se uključuju u obavezno zdravstveno osiguranje.

Član 6.

U matičnu evidenciju unose se sledeći podaci o osiguranicima:

- 1) prezime, imejednog roditelja i ime;
- 2) lični broj osiguranika;
- 3) jedinstveni matični broj građana i poreski identifikacioni broj;
- 4) pol;
- 5) dan, mesec i godina rođenja;
- 6) zanimanje;
- 7) školska sprema;
- 8) osnov osiguranja, u skladu sazakonom;
- 9) datum sticanja, odnosno prestanka svojstva osiguranika, kao i promene u toku osiguranja;
- 10) staž zdravstvenog osiguranja (prethodni staž);
- 11) obveznik plaćanja doprinosa; 1
- 2) visina uplate doprinosa;

- 13) zarade, naknade zarada i druga primanja i naknade koje služe za utvrđivanje osnovice osiguranja na koju se obračunava i plaća doprinos;
- 14) visina uplaćenog doprinosa;
- 15) adresa prebivališta;
- 16) opština na kojoj se nepokretnost nalazi, odnosno sedište organa nadležnog za utvrđivanje poreza na katastarski prihod od poljoprivredne delatnosti;
- 17) broj rešenja o sticanju prava na penziju;
- 18) državljanstvo.

U matičnu evidenciju unose se i podaci o povredi na radu, odnosno profesionalnoj bolesti osiguranika.

2) Članovi porodice osiguranika

Član 7.

Članovi porodice osiguranika kojima se obezbeđuju prava iz obaveznog zdravstvenog osiguranja jesu članovi uže porodice osiguranika, odnosno članovi šire porodice osiguranika, uskladu sa Zakonom.

Za članove porodice osiguranika, pored podataka o osiguraniku, unose se i sledeći podaci:

- 1) prezime, ime jednog roditelja i ime;
- 2) lični broj osiguranog lica;
- 3) jedinstveni matični broj građana;
- 4) pol;
- 5) dan, mesec i godina rođenja;
- 6) srodstvo sa osiguranikom;
- 7) adresa prebivališta;
- 8) zanimanje;
- 9) državljanstvo.

3) Obveznici plaćanja doprinosa za obavezno zdravstveno osiguranje

Član 8.

Za obveznike plaćanja doprinosa za obavezno zdravstveno osiguranje u matičnu evidenciju unose se sledeći podaci:

- 1) naziv i sedište obveznika plaćanja doprinosa upisani u nadležni registar, kao i matični broj iz registra jedinica razvrstavanja, a za obveznike koji nemaju svojstvo pravnog lica ime iprezime, odnosno naziv i adresa;
- 2) registarski broj obveznika plaćanja doprinosa koji se sastoji od oznake Republičkog zavoda, odnosno filijale, opštine, tekućeg rednog broja registra i kontrolnog broja;
- 3) poreski identifikacioni broj, odnosno matični broj za fizičko lice koje je poslodavac;
- 4) šifra delatnosti, odnosno šifra podgrupe delatnosti prema propisanoj klasifikaciji delatnosti.

4) Korišćenje prava iz obaveznog zdravstvenog osiguranja

Član 9.

Podaci o korišćenju prava iz obaveznog zdravstvenog osiguranja predstavljaju službenu tajnu, vode se odvojeno od drugih podataka, a te podatke može unositi odnosno njima rukovati za to posebno ovlašćeno službeno lice matične filijale, odnosno Republičkog zavoda.

Član 10.

U matičnu evidenciju unose se i podaci propisani zakonom kojim se uređuje evidencija u oblasti zdravstva a koji se odnose na osigurana lica.

U matičnu evidenciju unose se i podaci o korišćenju prava iz obaveznog zdravstvenog osiguranja, a naročito o:

- 1) vrsti prava iz zdravstvenog osiguranja koja se obezbeđuju osiguranom licu (pravo na zdravstvenu zaštitu, pravo na naknadu zarade za vreme privremene sprečenosti za rad osiguranika, pravo na naknadu troškova prevoza u vezi sa korišćenjem zdravstvene zaštite);
- 2) pruženim zdravstvenim uslugama;
- 3) novčanim naknadama;
- 4) medicinsko-tehničkim pomagalicama i implantatima;
- 5) lekovima izdatimna recept;
- 6) godišnjem iznosu plaćenih participacija;
- 7) izabranom lekaru osigurano glica;
- 8) ostvarivanju prava pred lekarskim komisijama;
- 9) ostvarivanju prava u vezi sa profesionalnom bolešću ili povredom na radu osiguranika;
- 10) upućivanju na invalidsku komisiju u skladu sa Zakonom.

U matičnu evidenciju unose se i podaci o davaocu zdravstvenih usluga sa kojim je filijala, odnosno Republički zavod zaključio ugovor o pružanju zdravstvene zaštite osiguranim licima iz sredstava obaveznog zdravstvenog osiguranja.

III. PRIJAVA NA ZDRAVSTVENO OSIGURANJE, PRIJAVA PROMENE U OSIGURANJU I PRIJAVA ODJAVE SA OSIGURANJA

Član 11.

U matičnu evidenciju unose se podaci o osiguraniku, odnosno članu porodice osiguranika i obvezniku plaćanja doprinosa iz čl. 5-8. ove uredbe, koje podnosilac prijave navede u Obrascu M -Prijava, promena i odjava zdravstvenog osiguranja, koji je odštampan uz ovu uredbu i čini njen sastavni deo.

Član 12.

U matičnu evidenciju unose se podaci o obvezniku plaćanja doprinosa iz člana 8. ove uredbe, koje podnosilac prijave navede u Obrascu M iz člana 11. ove uredbe i Obrascu OPD -Prijava, promena i odjava poslovanja obveznika plaćanja doprinosa, koji je odštampan uz ovu uredbu i čini njen sastavni deo.

Član 12a

U slučaju statusne promene, obveznik uplate doprinosa dužan je da podnese po jedan primerak Obrasca OPD iz člana 12. Uredbe o nastalim promenama, svakoj matičnoj filijali osiguranih lica za koje je ranije podneo prijavu na zdravstveno osiguranje, sa spiskom zaposlenih i članova porodice.

U slučaju statusne promene iz stava 1. ovog člana, obveznik uplate doprinosa ne podnosi pojedinačno za svakog osiguranika i člana porodice Obrazac M iz člana 11. Uredbe.

Spisak osiguranih lica iz stava 1. ovog člana, koji obveznik uplate doprinosa podnosi uz Obrazac OPD iz stava 1. ovog člana u slučaju statusnih promena, sadrži podatke koji se unose u matičnu evidenciju osiguranih lica, i to:

- 1) redni broj;
- 2) ime i prezime zaposlenog, odnosno člana porodice;
- 3) lični broj osiguranika -zaposlenog, odnosno člana porodice;
- 4) adresa zaposlenog, odnosno člana porodice, osnov osiguranja (zaposleni, odnosno srodstvo sa nosiocem osiguranja).

IV. VERODOSTOJNOST I TAJNOST PODATAKA

Član 13.

U prijave podataka za matičnu evidenciju iz čl. 11. i 12. ove uredbe podaci se unose samo na osnovu javnih isprava i evidencija propisanih zakonom i propisima donetim za sprovođenje zakona.

Član 14.

Podaci uneti u matičnu evidenciju, na način utvrđen Zakonom, mogu se naknadno menjati u sledećim slučajevima:

- 1) ako nadležni organ naknadno, u propisanom postupku, utvrdi promenu podataka;
- 2) ako su podaci o osiguraniku, stažu zdravstvenog osiguranja, zaradama, naknadama zarada, ugovorenim naknadama, osnovicama osiguranja i stopi odnosno visini uplaćenih doprinosa, kao i drugi podaci koji se vode u matičnoj evidenciji, uneti u matičnu evidenciju na osnovu lažnih isprava;
- 3) ako se naknadno, proverom podataka ili na drugi način, utvrdi da su u matičnu evidenciju uneti netačni ili nepotpuni podaci.

Promena podataka unetih u matičnu evidenciju vrši se na osnovu odgovarajuće prijave promene podataka iz člana 11. ove uredbe, popostupku utvrđenom Zakonom.

Član 15.

Podaci iz matične evidencije koji se odnose na pojedino osigurano lice, odnosno na korišćenje prava iz obaveznog zdravstvenog osiguranja, jesu lični podaci i predstavljaju službenu tajnu, odnosno ne mogu se iznositi i objavljivati u javnosti.

Podaci sadržani u matičnoj evidenciji mogu se koristiti za statistička istraživanja u skladu sa zakonom.

Član 16.

Zaštita podataka sadržanih u matičnoj evidenciji obezbeđuje se u skladu sa zakonom.

V. JEDINSTVENI KODEKS ŠIFARA

Član 17.

Podaci iz čl. 4-10. ove uredbe unose se i označavaju u matičnoj evidenciji šiframa propisanim Jedinstvenim kodeksom šifara, koji je odštampan uz ovu uredbu i čini njen sastavni deo.

Izuzetno od stava 1. ovog člana, za unos i označavanje podataka za koje nije propisana šifra u Jedinstvenom kodeksu šifara, koriste se šifre propisane drugim propisima, međunarodnim kodeksima šifara za pojedine vrste podataka, odnosno opštim aktima Republičkog zavoda, na način uređen ovom uredbom.

Član 18.

Unos i označavanje podataka iz člana 17. stav 2. ove uredbe vrši se korišćenjem: 1) šifara propisanih Zakonom o klasifikaciji delatnosti i o registru jedinica razvrstavanja -za označavanje klasifikacije delatnosti obveznika uplate doprinosa; 2) šifre iz Međunarodne klasifikacije bolesti-revizija 10 -za označavanje bolesti osiguranog lica;

3) šifre iz Pravilnika o Listi lekova koji se propisuju i izdaju na teret sredstava obaveznog zdravstvenog osiguranja -za označavanje lekova koje osigurano lice koristi i koji se obezbeđuju na teret sredstava obaveznog zdravstvenog osiguranja;

4) šifre iz Pravilnika o medicinsko-tehničkim pomagalima koja se obezbeđuju iz sredstava obaveznog zdravstvenog osiguranja -za označavanje medicinsko-tehničkih pomagala i medicinskih sredstava koje osigurano lice koristi na teret sredstava obaveznog zdravstvenog osiguranja.

VI. ZAVRŠNA ODREDBA

Član 19.

Ova uredba stupa na snagu narednog dana od dana objavljivanja u "Službenom glasniku Republike Srbije".

JEDINSTVENI KODEKS ŠIFARA ZA UNOŠENJE PODATAKA U MATIČNU EVIDENCIJU OSIGURANIKA I OSIGURANIH LICA REPUBLIČKOG ZAVODA ZA ZDRAVSTVENO OSIGURANJE

Jedinstveni kodeks šifaraza unošenje podataka u matičnu evidenciju osiguranika i osiguranih lica Republičkog zavoda za zdravstveno osiguranje sadrži šifre podataka zasledećaobeležja:

- 1) Pol
- 2) Osnov osiguranja
- 3) Srodstvo sa osiguranikom
- 4) Školska sprema
- 5) Filijala Republičkog zavoda
- 6) Ispostava filijale Republičkog zavoda
- 7) Upravni okrug
- 8) Opština
- 9) Država
- 10) Delatnost
- 11) Oblik organizovanja privrednih subjekata
- 12) Oblik svojine
- 13) Zdravstvene ustanove sa kojima je zaključen ugovor o pružanju zdravstvenih usluga
- 14) Vrste ustanova
- 15) Dijagnoze
- 16) Lekovi
- 17) Medicinsko-tehničkapomagala
- 18) Osnov sprečenosti za rad
- 19) Osnov oslobađanja od participacije
- 20) Osnov za plaćanje participacije.

Redni broj	Naziv obeležja	Podatak	Šifra
1	2	3	4
1.	Pol	- muški	1
		- ženski	2
2.	Osnov osiguranja	Zaposlena lica i članovi porodice: - Lica u radnom odnosu, odnosno zaposlena u privrednom društvu, drugom pravnom licu, državnom organu, organu jedinice lokalne samouprave i autonomne pokrajine i članovi porodice (član 17. tačka 1) i član 24. stav 1. ZZO);	1010
		- Lica zaposlena kod fizičkog lica i članovi porodice (član 17. tačka 1) i član 24. stav 1. ZZO);	1011
		- Civilna lica na službi u Vojsci i vojnim jedinicama i vojnim ustanovama i članovi porodice (član 17. tačka 2) i član 24. stav 1. ZZO);	1012
		- Izabrana, imenovana ili postavljena lica, ako za obavljanje funkcije ostvaruju zaradu, odnosno platu ili naknadu zarade i članovi porodice (član 17. tačka 3) i član 24. stav 1. ZZO);	1013
		- Državljeni Republike Srbije koji	1014

		su na teritoriji Republike zaposleni kod stranih ili međunarodnih organizacija i ustanova, stranih konzularnih ili diplomatskih predstavništava ili su zaposleni kod stranih pravnih ili fizičkih lica, ako međunarodnim ugovorom nije drukčije određeno i članovi porodice (član 17. tačka 6) i član 24. stav 1. ZZO);	
		- Lica u radnom odnosu, odnosno zaposleni i upućeni na rad u inostranstvo, odnosno zaposleni u privrednom društvu ili drugom pravnom licu koje obavlja delatnosti ili usluge u inostranstvu, ako nisu obavezno osigurani po propisima te zemlje, ili ako međunarodnim ugovorom nije drugačije određeno i članovi porodice (član 17. tačka 7) i član 24. stav 1. ZZO);	1015
		- Državljeni Republike Srbije zaposleni u inostranstvu kod stranog poslodavca koji nemaju zdravstveno osiguranje stranog nosioca zdravstvenog osiguranja ili koji nisu obavezno osigurani prema propisima strane države, odnosno ako prava iz zdravstvenog osiguranja po propisima te države, za sebe ili članove svoje porodice, ne mogu ostvariti ili koristiti van teritorije te države i članovi porodice (član 17. tačka 9) i član 24. stav 1. ZZO);	1016
		- Lica koja, u skladu sa zakonom kojim se uređuje rad, obavljaju poslove van prostorija poslodavca i članovi porodice (član 17. tačka 4) i član 24. stav 1. ZZO);	1017
		- Zaposleni roditelj, usvojitelj, hranitelj, odnosno staratelj koji odsustvuje sa rada dok dete ne navrší tri godine života, dok miruju prava i obaveze po osnovu rada, u skladu sa propisima o radu i članovi porodice (član 17. tačka 8) i član 24. stav 1. ZZO);	1018
		- Lica koja obavljaju poslove kućnog pomoćnog osoblja i članovi porodice (član 17. tačka 5) i član 24. stav 1. ZZO);	1019
		- Državljeni Republike Srbije zaposleni u domaćinstvima	1020

		državljana Republike Srbije u radnom odnosu u inostranstvu kod organizacije čije je sedište na teritoriji Republike Srbije i članovi porodice (član 17. tačka 11) i član 24. stav 1. ZZO);	
		Nezaposlena lica i članovi porodice: - Lica koja po prestanku radnog odnosa ostvaruju pravo na naknadu zarade zbog povrede na radu ili profesionalne bolesti i članovi porodice (član 17. tačka 15) i član 24. stav 1. ZZO);	1110
		- Lica koja imaju pravo na novčanu naknadu po osnovu nezaposlenosti, prema propisima o zapošljavanju i članovi porodice (član 17. tačka 12) i član 24. stav 1. ZZO);	1111
		Korisnici penzije i drugih prava na novčane naknade i članovi porodice: - Korisnici penzije fonda PIO zaposlenih i članovi porodice (član 17. tačka 22) i član 24. stav 1. ZZO);	1210
		- Korisnici penzije Fonda PIO samostalnih delatnosti i članovi porodice (član 17. tačka 22) i član 24. stav 1. ZZO);	1211
		- Korisnici penzije Fonda PIO poljoprivrednika i članovi porodice (član 17. tačka 22) i član 24. stav 1. ZZO);	1212
		- Državljeni Republike Srbije koji primaju penziju ili invalidninu isključivo od inostranog nosioca osiguranja dok borave ili imaju prebivalište na teritoriji Republike Srbije, odnosno koji primaju penziju od države sa kojom ne postoji bilateralni sporazum o socijalnom osiguranju ili ako prava iz zdravstvenog osiguranja po propisima države isplatioca penzije, za sebe ili članove porodice, ne mogu koristiti ili ostvariti van teritorije te države i članovi porodice (član 17. tačka 23) i član 24. stav 1. ZZO);	1213
		Samostalna delatnost i članovi porodice: - Lica koja su osnivači, članovi, odnosno akcionari privrednih društava (ortačka društva,	1310

		komanditna društva, društva sa ograničenom odgovornošću, akcionarska društva i druge pravne forme privrednih društava, odnosno preduzeća), koji u njima nisu zasnovali radni odnos ali obavljaju određene poslove i članovi porodice (član 17. tačka 17) i član 24. stav 1. ZZO);	
		- Preduzetnici koji su registrovani za obavljanje zakonom dozvoljene delatnosti u vidu zanimanja radi samostalnog obavljanja delatnosti i članovi porodice (član 17. tačka 18) i član 24. stav 1. ZZO);	1311
		- Preduzetnici koji obavljaju delatnost slobodne profesije, kao i samostalni umetnici i članovi porodice (član 17. tačka 18) i član 24. stav 1. ZZO);	1312
		- Sportisti, koji u skladu sa zakonom kojim se uređuje sport obavljaju sportsku delatnost kao samostalnu delatnost i članovi porodice (član 17. tačka 19) i član 24. stav 1. ZZO);	1313
		- Sveštenici i verski službenici koji te poslove obavljaju kao samostalnu delatnost i članovi porodice (član 17. tačka 20) i član 24. stav 1. ZZO);	1314
		Poljoprivrednici: - Poljoprivrednici stariji od 18 godina života, koji obavljaju poljoprivrednu delatnost kao jedino ili osnovno zanimanje, u skladu sa zakonom i članovi porodice (član 17. tačka 21) i član 24. stav 1. ZZO);	1410
		- Lica koja ostvaruju ugovorenu naknadu na osnovu ugovora o davanju u zakup poljoprivrednog zemljišta (član 17. stav 3. ZZO);	1411
		Lica osigurana za slučaj povrede na radu i profesionalne bolesti: - Učenici i studenti koji se, u skladu sa zakonom, nalaze na obaveznom proizvodnom radu, profesionalnoj praksi ili praktičnoj nastavi (član 28. tačka 1) ZZO);	1510
		- Lica koja, u skladu sa zakonom, obavljaju određene poslove za koje ne primaju zaradu, odnosno ugovorenu naknadu (na osnovu	1511

	ugovora o volonterskom radu) (član 28. tačka 2) ZZO);	
	- Lica koja, u skladu sa zakonom, obavljaju privremene i povremene poslove preko omladinske odnosno studentske zadruge do navršениh 26 godina života, ako su na školovanju (član 28. tačka 3) ZZO);	1512
	- Lica koja se nalaze na dodatnom obrazovanju i obuci po uputu organizacije nadležne za zapošljavanje (član 28. tačka 4) ZZO);	1513
	- Lica koja učestvuju u organizovanim javnim radovima od opšteg značaja (član 28. tačka 5) ZZO);	1514
	- Lica koja učestvuju u akcijama spasavanja ili u zaštiti i spasavanju prilikom elementarnih nepogoda i drugih nesreća (član 28. tačka 6) ZZO);	1515
	- Lica angažovana u vatrogasnim službama za gašenje požara i na obuci za gašenje požara (član 28. tačka 7) ZZO);	1516
	- Lica koja se nalaze na osposobljavanju i obučavanju za odbranu i druge vidove obuke za potrebe odbrane zemlje (član 28. tačka 8) ZZO);	1517
	- Lica koja su angažovana na obezbeđivanju javnih skupova, kulturnih i sportskih događaja i drugih javnih okupljanja građana (član 28. tačka 9) ZZO);	1518
	- Lica koja se nalaze na izdržavanju kazne zatvora dok rade u privrednoj jedinici zavoda za izdržavanje kazne zatvora i na drugom mestu rada (član 28. tačka 10) ZZO);	1519
	Lica koja ostvaruju ugovorenu naknadu i članovi porodice: - Lica koja obavljaju privremene i povremene poslove u skladu sa zakonom kojim se uređuje rad (lica koja nisu u radnom odnosu, zaposleni koji rade nepuno radno vreme - do punog radnog vremena i korisnici starosne penzije) i članovi porodice (član 17. tačka 13) i član 24. stav 1. ZZO);	1610
	- Lica koja u skladu sa zakonom obavljaju privremene i povremene	1611

		poslove preko omladinske, odnosno studentske zadruge a imaju navršenih 26 godina života, odnosno bez obzira na godine života, ako nisu na školovanju i članovi porodice (član 17. tačka 14) i član 24. stav 1. ZZO);	
		- Lica koja obavljaju poslove po osnovu ugovora o delu, po osnovu autorskog ugovora, po osnovu ugovora o porodičnom smeštaju prema propisima o socijalnoj zaštiti, kao i po osnovu drugih ugovora kod kojih se za izvršen posao ostvaruje naknada i članovi porodice (član 17. tačka 16) i član 24. stav 1. ZZO);	1612
		Strani državljani: - Strani državljani i lica bez državljanstva koja su, na teritoriji Republike Srbije, zaposleni kod stranih pravnih lica, ako međunarodnim ugovorom nije drugačije određeno i članovi porodice (član 17. tačka 10) i član 24. stav 1. ZZO);	1710
		- Strani državljani i lica bez državljanstva koja su, na teritoriji Republike Srbije, zaposleni kod stranih fizičkih lica, ako međunarodnim ugovorom nije drugačije određeno i članovi porodice (član 17. tačka 10) i član 24. stav 1. ZZO);	1711
		- Strani državljani i lica bez državljanstva koja su, na teritoriji Republike Srbije, zaposleni kod međunarodnih organizacija i ustanova i stranih diplomatskih i konzularnih predstavništava, ako je takvo osiguranje predviđeno međunarodnim ugovorom i članovi porodice (član 17. tačka 10) i član 24. stav 1. ZZO);	1712
		- Strani državljani koji na teritoriji Republike Srbije rade kod domaćih organizacija, odnosno privatnih poslodavaca na osnovu posebnih ugovora o razmeni stručnjaka ili sporazuma o međunarodnoj tehničkoj saradnji (član 17. tačka 24) ZZO);	1713
		- Strani državljani za vreme školovanja ili stručnog usavršavanja na teritoriji Republike Srbije (član 17. tačka 25) ZZO);	1714

		<p>Osiguranci u smislu zakona:</p> <p>- Deca do navršenih 15 godina života, školska deca i studenti do kraja propisanog školovanja, a najkasnije do navršenih 26 godina u skladu sa zakonom (član 22. tačka 1) ZZO);</p>	1810
		<p>- Žene u vezi sa planiranjem porodice, kao i u toku trudnoće, porođaja i materinstva do 12 meseci nakon porođaja (član 22. tačka 2) ZZO);</p>	1811
		<p>- Lica starija od 65 godina života (član 22. tačka 3) ZZO);</p>	1812
		<p>- Osobe sa invaliditetom i mentalno nedovoljno razvijena lica (član 22. tačka 4) ZZO);</p>	1813
		<p>- Nezaposlena lica i druge kategorije socijalno ugroženih lica čiji su mesečni prihodi ispod prihoda utvrđenih u skladu sa podzakonskim aktom kojim je uređen mesečni iznos prihoda kao cenzus za sticanje svojstva osiguranog lica i članovi uže porodice, a koja nisu zdravstveno osigurana po drugom osnovu (član 22. tačka 9) i član 24. stav 2. ZZO);</p>	1814
		<p>- Materijalno neobezbeđena lica koja primaju materijalno obezbeđenje po propisima o socijalnoj zaštiti i zaštiti boraca, vojnih i civilnih invalida rata kao i članovi uže porodice, a koja nisu zdravstveno osigurana po drugom osnovu (član 22. tačka 7) i član 24. stav 2. ZZO);</p>	1815
		<p>- Korisnici stalnih novčanih pomoći, kao i pomoći za smeštaj u ustanove socijalne zaštite ili u druge porodice, po propisima o socijalnoj zaštiti i članovi uže porodice, a koji nisu zdravstveno osigurani po drugom osnovu (član 22. tačka 8) i član 24. stav 2. ZZO);</p>	1816
		<p>- Korisnici pomoći-članovi porodice čiji je hranilac na odsluženju vojnog roka (član 22. tačka 10) ZZO);</p>	1817
		<p>- Lica u vezi sa lečenjem od HIV infekcije ili drugih zaraznih bolesti koje su utvrđene posebnim zakonom kojim se uređuje oblast zaštite stanovništva od zaraznih bolesti, malignih bolesti, hemofilije,</p>	1818

	šećerne bolesti, psihoze, epilepsije, multiple skleroze, lica u terminalnoj fazi hronične bubrežne insuficijencije, cistične fibroze, sistemske autoimune bolesti, reumatske groznice, bolesti zavisnosti, obolela odnosno povređena lica u vezi sa pružanjem hitne medicinske pomoći, kao i lica obuhvaćena zdravstvenom zaštitom u vezi sa davanjem i primanjem tkiva i organa (član 22. tačka 5) ZZO);	
	- Monasi i monahinje (član 22. tačka 6) ZZO);	1819
	- Lica romske nacionalnosti koja zbog tradicionalnog načina života nemaju stalno prebivalište, odnosno boravište u Republici Srbiji i članovi uže porodice, a koja nisu zdravstveno osigurana po drugom osnovu (član 22. tačka 11) i član 24. stav 2. ZZO);	1820
	Osiguranci po posebnim propisima i članovi uže porodice: - Lice kome je nadležan republički organ utvrdio status izbeglog, odnosno prognanog lica iz bivših republika SFRJ, ako ispunjavaju uslov u pogledu mesečnog prihoda utvrđenog u skladu sa Zakonom i ako imaju boravište na teritoriji Republike Srbije, kao i članovi uže porodice, a koja nisu zdravstveno osigurana po drugom osnovu (član 22. stav 4. i član 24. stav 3. ZZO);	1910
	- Raseljena lica sa Kosova i Metohije i članovi uže porodice;	1911
	- Raseljena lica sa Kosova i Metohije, koja ostvaruju pravo na novčanu naknadu po propisima o zapošljavanju i članovi uže porodice (Zaključak Vlade Republike Srbije 05 broj 02/4586/2003-001 od 17. jula 2003. godine);	1912
	- Vojni i civilni invalidi i članovi uže porodice (Zakon o osnovnim pravima boraca, vojnih invalida i porodica palih boraca („Službeni list SRJ”, br. 24/98, 29/98 i 25/00 i "Službeni glasnik RS", broj 101/05) i Zakon o pravima civilnih invalida rata ("Službeni glasnik RS", broj 52/96));	1913

		<p>Osiguranci i članovi uže porodice po međunarodnim ugovorima:</p> <p>- Državljeni, odnosno osiguranci zemalja sa kojima je zaključen međunarodni ugovor o socijalnom osiguranju i članovi uže porodice (član 29. ZZO);</p>	2010
		- penzioner, osiguranik države sa kojom je zaključen međunarodni sporazum o socijalnom osiguranju, čije je prebivalište u Republici Srbiji (član 29. ZZO)	2011
		- član porodice pensionera, osiguranika država sa kojom je zaključen međunarodni sporazum o socijalnom osiguranju, čije je prebivalište u Republici Srbiji (član 29. ZZO)	2012
		- član porodice radnika, osiguranika država sa kojom je zaključen međunarodni sporazum o socijalnom osiguranju, čije je prebivalište u Republici Srbiji (član 29. ZZO)	2013
		<p>Lica koja se uključuju u obavezno zdravstveno osiguranje i članovi uže porodice:</p> <p>- Lice koje se uključuje u obavezno zdravstveno osiguranje i članovi uže porodice (član 23. i član 24. stav 2. ZZO).</p>	2110
3.	Srodstvo	Dete (deca rođena u braku ili van braka, usvojena, pastorčad i deca uzeta na izdržavanje)	1
		Supružnik (supružnik ili vanbračni partner)	2
		Roditelj (majka, otac, očuh, maćeha, usvojilac)	3
		Deda ili baba (deda ili baba osiguranika)	4
		Unučad (unučad osiguranika)	5
		Braća ili sestre (braća ili sestre osiguranika)	6
4.	Školska sprema	NKV	1
		PKV	2
		KV	3
		SSS	4
		VKV	5
		VŠS	6
		VSS	7
		mr	8

		dr	9
5.	Filijala	Filijala Subotica Filijala Zrenjanin Filijala Kikinda Filijala Pančevo Filijala Sombor Filijala Novi Sad Filijala Sremska Mitrovica Filijala Šabac Filijala Valjevo Filijala Smederevo Filijala Požarevac Filijala Kragujevac Filijala Jagodina Filijala Bor Filijala Zaječar Filijala Užice Filijala Čačak Filijala Kraljevo Filijala Kruševac Filijala Niš Filijala Prokuplje Filijala Pirot Filijala Leskovac Filijala Vranje Filijala Priština Filijala Peć Filijala Prizren Filijala Kosovska Mitrovica Filijala Gnjilane Filijala Beograd	1 2 3 4 5 6 7 8 9 10 11 12 13 14 15 16 17 18 19 20 21 22 23 24 25 26 27 28 29 30
6.	Ispostava	Ispostava - Bačka Topola Ispostava - Mali Idoš Ispostava - Žitište Ispostava - Nova Crnja Ispostava - Novi Bečej Ispostava - Sečanj Ispostava - Ada Ispostava - Kanjiža Ispostava - Novi Kneževac Ispostava - Senta Ispostava - Čoka Ispostava - Alibunar Ispostava - Bela Crkva Ispostava - Vršac Ispostava - Kovačica Ispostava - Kovin Ispostava - Opovo Ispostava - Plandište Ispostava - Apatin Ispostava - Kula Ispostava - Odžaci Ispostava - Bač Ispostava - Bačka Palanka Ispostava - Bački Petrovac Ispostava - Beočin	1 2 3 4 5 6 7 8 9 10 11 12 13 14 15 16 17 18 19 20 21 22 23 24 25

	Ispostava - Bečej	26
	Ispostava - Vrbas	27
	Ispostava - Žabalj	28
	Ispostava - Srbobran	29
	Ispostava - Sremski Karlovci	30
	Ispostava - Temerin	31
	Ispostava - Titel	32
	Ispostava - Indija	33
	Ispostava - Irig	34
	Ispostava - Pećinci	35
	Ispostava - Ruma	36
	Ispostava - Stara Pazova	37
	Ispostava - Šid	38
	Ispostava - Bogatić	39
	Ispostava - Vladimirci	40
	Ispostava - Koceljeva	41
	Ispostava - Krupanj	42
	Ispostava - Loznica	43
	Ispostava - Ljubovija	44
	Ispostava - Mali Zvornik	45
	Ispostava - Lajkovac	46
	Ispostava - Ljig	47
	Ispostava - Mionica	48
	Ispostava - Osečina	49
	Ispostava - Ub	50
	Ispostava - Velika Plana	51
	Ispostava - Smederevska Palanka	52
	Ispostava - Veliko Gradište	53
	Ispostava - Golubac	54
	Ispostava - Žabari	55
	Ispostava - Žagubica	56
	Ispostava - Kučevo	57
	Ispostava - Malo Crniće	58
	Ispostava - Petrovac	59
	Ispostava - Arandelovac	60
	Ispostava - Batočina	61
	Ispostava - Knić	62
	Ispostava - Lapovo	63
	Ispostava - Rača	64
	Ispostava - Topola	65
	Ispostava - Despotovac	66
	Ispostava - Paraćin	67
	Ispostava - Rekovac	68
	Ispostava - Svilajnac	69
	Ispostava - Čuprija	70
	Ispostava - Kladovo	71
	Ispostava - Majdanpek	72
	Ispostava - Negotin	73
	Ispostava - Boljevac	74
	Ispostava - Knjaževac	75
	Ispostava - Arilje	76
	Ispostava - Bajina Bašta	77
	Ispostava - Kosjerić	78
	Ispostava - Nova Varoš	79
	Ispostava - Požega	80
	Ispostava - Priboj	81
	Ispostava - Prijepolje	82

	Ispostava - Sjenica	83
	Ispostava - Čajetina	84
	Ispostava - Gornji Milanovac	85
	Ispostava - Ivanjica	86
	Ispostava - Lučani	87
	Ispostava - Vrnjačka Banja	88
	Ispostava - Novi Pazar	89
	Ispostava - Raška	90
	Ispostava - Tutin	91
	Ispostava - Aleksandrovac	92
	Ispostava - Brus	93
	Ispostava - Varvarin	94
	Ispostava - Trstenik	95
	Ispostava - Čičevac	96
	Ispostava - Aleksinac	97
	Ispostava - Gadžin Han	98
	Ispostava - Doljevac	99
	Ispostava - Merošina	100
	Ispostava - Svrlijig	101
	Ispostava - Ražanj	102
	Ispostava - Soko Banja	103
	Ispostava - Blace	104
	Ispostava - Žitorada	105
	Ispostava - Kuršumlija	106
	Ispostava - Babušnica	107
	Ispostava - Bela Palanka	108
	Ispostava - Dimitrovgrad	109
	Ispostava - Bojnik	110
	Ispostava - Vlasotince	111
	Ispostava - Lebane	112
	Ispostava - Medveđa	113
	Ispostava - Crna Trava	114
	Ispostava - Bosilegrad	115
	Ispostava - Bujanovac	116
	Ispostava - Vladičin Han	117
	Ispostava - Preševo	118
	Ispostava - Surdulica	119
	Ispostava - Trgovište	120
	Ispostava - Glogovac	121
	Ispostava - Kačanik	122
	Ispostava - Kosovo Polje (Ugljare)	123
	Ispostava - Lipljan	124
	Ispostava - Obilić (Priluzje)	125
	Ispostava - Podujevo	126
	Ispostava - Uroševac	127
	Ispostava - Štimlje	128
	Ispostava - Štrpce	129
	Ispostava - Dečani	130
	Ispostava - Đakovica	131
	Ispostava - Istok	132
	Ispostava - Klina	133
	Ispostava - Dragaš	134
	Ispostava - Gora	135
	Ispostava - Opolje	136
	Ispostava - Orahovac (Gračanica)	137
	Ispostava - Suva Reka	138
	Ispostava - Vučitrn (Priluzje)	139

		Ispostava - Zvečan	140
		Ispostava - Zubin Potok	141
		Ispostava - Leposavić	142
		Ispostava - Srbica	143
		Ispostava - Vitina (Donja Budriga)	144
		Ispostava - Kosovska Kamenica	145
		Ispostava - Novo Brdo (Šilovo)	146
		Ispostava - Barajevo	147
		Ispostava - Voždovac	148
		Ispostava - Vračar	149
		Ispostava - Grocka	150
		Ispostava - Zvezdara	151
		Ispostava - Zemun	152
		Ispostava - Lazarevac	153
		Ispostava - Mladenovac	154
		Ispostava - Novi Beograd	155
		Ispostava - Obrenovac	156
		Ispostava - Palilula	157
		Ispostava - Rakovica	158
		Ispostava - Savski venac	159
		Ispostava - Sopot	160
		Ispostava - Stari grad	161
		Ispostava - Čukarica	162
		Istureni šalter Vučje	163
		Istureni šalter Grdelica	164
		Istureni šalter Brestovac	165
		Istureni šalter Ušće	166
7.	Okrug	Severno-bački upravni okrug	1
		Srednje-banatski upravni okrug	2
		Severno-banatski upravni okrug	3
		Južno-banatski upravni okrug	4
		Zapadno-bački upravni okrug	5
		Južno-bački upravni okrug	6
		Sremski upravni okrug	7
		Mačvanski upravni okrug	8
		Kolubarski upravni okrug	9
		Podunavski upravni okrug	10
		Braničevski upravni okrug	11
		Šumadijski upravni okrug	12
		Pomoravski upravni okrug	13
		Borski upravni okrug	14
		Zaječarski upravni okrug	15
		Zlatiborski upravni okrug	16
		Moravički upravni okrug	17
		Raški upravni okrug	18
		Rasinski upravni okrug	19
		Nišavski upravni okrug	20
		Toplički upravni okrug	21
		Pirotski upravni okrug	22
		Jablanički upravni okrug	23
		Pčinjski upravni okrug	24
		Kosovski upravni okrug	25
		Pečki upravni okrug	26
		Prizrenski upravni okrug	27
		Kosovsko-mitrovački upravni okrug	28
		Kosovsko-pomoravski upravni	29

		okrug Grad Beograd	30
8.	Opština	Aleksandrovac	1
		Aleksinac	2
		Arandjelovac	3
		Arilje	4
		Babušnica	5
		Bajina Bašta	6
		Batočina	7
		Bela Palanka	8
		Beograd-Barajevo	9
		Beograd-Voždovac	10
		Beograd-Vračar	11
		Beograd-Grocka	12
		Beograd-Zvezdara	13
		Beograd-Surčin	14
		Beograd-Zemun	15
		Beograd-Lazarevac	16
		Beograd-Mladenovac	17
		Beograd-Novi Beograd	18
		Beograd-Obrenovac	19
		Beograd-Palilula	20
		Beograd-Rakovica	21
		Beograd-Savski venac	22
		Beograd-Sopot	23
		Beograd-Stari grad	24
		Beograd-Čukarica	25
		Blace	26
		Bogatić	27
		Bojnik	28
		Boljevac	29
		Bor	30
		Bosilegrad	31
		Brus	32
		Bujanovac	33
		Valjevo	34
		Varvarin	35
		Velika Plana	36
		Veliko Gradište	37
		Vladimirci	38
		Vladičin Han	39
		Vlasotince	40
		Vranje	41
		Vrnjačka Banja	42
		Gadžin Han	43
		Golubac	44
		Gornji Milanovac	45
		Despotovac	46
		Dimitrovgrad	47
		Doljevac	48
		Žabari	49
		Žagubica	50
		Žitorađa	51
		Zaječar	52
		Ivanjica	53
		Kladovo	54

		Knić	55
		Knjaževac	56
		Kosjerić	57
		Koceljeva	58
		Grad Kragujevac	59
		Kraljevo	60
		Krupanj	61
		Kruševac	62
		Kuršumlija	63
		Kučevo	64
		Lajkovac	65
		Lebane	66
		Leskovac	67
		Loznica	68
		Lučani	69
		Ljig	70
		Ljubovija	71
		Majdanpek	72
		Mali Zvornik	73
		Malo Crniće	74
		Medveđa	75
		Merošina	76
		Mionica	77
		Negotin	78
		Niš-Pantelej	79
		Niš-Crveni krst	80
		Niš-Palilula	81
		Niš-Mediana	82
		Niš	83
		Niš-Niška Banja	84
		Nova Varoš	85
		Novi Pazar	86
		Osečina	87
		Paraćin	88
		Petrovac	89
		Pirot	90
		Požarevac	91
		Požega	92
		Preševo	93
		Priboj	94
		Prijepolje	95
		Prokuplje	96
		Ražanj	97
		Rača	98
		Raška	99
		Rekovac	100
		Jagodina	101
		Svilajnac	102
		Svrljig	103
		Sjenica	104
		Smederevo	105
		Smederevska Palanka	106
		Sokobanja	107
		Surdulica	108
		Užice	109
		Topola	110
		Trgovište	111

	Trstenik	112
	Tutin	113
	Ćićevac	114
	Ćuprija	115
	Ub	116
	Crna Trava	117
	Čajetina	118
	Čačak	119
	Šabac	120
	Lapovo	121
	Ada	122
	Alibunar	123
	Apatin	124
	Bač	125
	Bačka Palanka	126
	Bačka Topola	127
	Bački Petrovac	128
	Bela Crkva	129
	Beočin	130
	Bečej	131
	Vršac	132
	Žabalj	133
	Žitište	134
	Zrenjanin	135
	Indija	136
	Irig	137
	Kanjiža	138
	Kikinda	139
	Kovačica	140
	Kovin	141
	Kula	142
	Mali Idoš	143
	Nova Crnja	144
	Novi Bečej	145
	Novi Kneževac	146
	Grad Novi Sad	147
	Opovo	148
	Odžaci	149
	Pančevo	150
	Pećinci	151
	Plandište	152
	Ruma	153
	Senta	154
	Sečanj	155
	Sombor	156
	Srbobran	157
	Sremska Mitrovica	158
	Sremski Karlovci	159
	Stara Pazova	160
	Subotica	161
	Temerin	162
	Titel	163
	Vrbas	164
	Čoka	165
	Šid	166
	Glogovac	167
	Kačanik	168

		Kosovo Polje	169
		Lipljan	170
		Obilić	171
		Podujevo	172
		Grad Priština	173
		Uroševac	174
		Štimlje	175
		Štrpce	176
		Dečani	177
		Đakovica	178
		Istok	179
		Klina	180
		Peć	181
		Gora	182
		Orahovac	183
		Prizren	184
		Suva Reka	185
		Vučitrn	186
		Zvečan	187
		Zubin Potok	188
		Kosovska Mitrovica	189
		Leposavić	190
		Srbica	191
9.	Države	EVROPA	
		Albanija	101
		Andora	128
		Austrija	102
		Belgija	103
		Belorusija	140
		Bosna i Hercegovina	151
		Crna Gora	105
		Češka Republika	148
		Danska	106
		Estonija	141
		Finska	107
		Francuska	108
		Grčka	109
		Gruzija	142
		Holandija	110
		Hrvatska	152
		Irska	111
		Island	112
		Italija	113
		Jermenija	143
		Lihtenštajn	129
		Letonija	144
		Litvanija	145
		Luksemburg	114
		Mađarska	115
		Makedonija	153
		Malta	130
		Moldavija	146
		Monako	131
		Norveška	117
		Poljska	118
		Portugalija	119

	Rumunija	120
	Ruska Federacija	147
	San Marino	132
	Slovačka Republika	149
	Slovenija	154
	Nemačka	121
	Španija	123
	Švajcarska	124
	Švedska	125
	Velika Britanija	126
	Ukrajina	150
	AZIJA	
	Azerbejdžan	250
	Indija	205
	Irak	207
	Iran	208
	Izrael	209
	Japan	210
	Kazahstan	251
	Kina	214
	Kipar	215
	Koreja - Južna	233
	Koreja - Severna	234
	Kuvajt	235
	Singapur	239
	Tadžikistan	252
	Turska	226
	AFRIKA	
	Alžir	301
	Južnoafrička Republika	310
	Libijska Džamahirija	353
	Maroko	318
	Nigerija	327
	Tunis	330
	Egipat	331
	Zambija	339
	SEVERNA AMERIKA	
	Kanada	401
	Kvebek	407
	SAD	
	SREDNJA AMERIKA	
	Kuba	507
	Meksiko	508
	Panama	510
	Portoriko	522
	Salvador	511
	JUŽNA AMERIKA	
	Argentina	601
	Bolivija	602
	Brazil	603
	Čile	604
	Kolumbija	606
	Peru	608
	Urugvaj	609
	Venecuela	610
	OKEANIJA	
	Australija	701

		Novi Zeland	702
		Vanuatu	712
10.	Delatnost	Koriste se šifre iz međunarodne NACE klasifikacije	
11.	Oblik organizovanja	Ortačko društvo	10
		Komanditno društvo	11
		Akcionarsko društvo	12
		Jednočlano akcionarsko društvo	13
		Društvo sa ograničenom odgovornošću	14
		Jednočlano društvo sa ograničenom odgovornošću	15
		Društveno preduzeće	16
		Javno preduzeće	17
		Preduzetnik	18
		Poslovno udruženje	19
		Zemljoradnička zadruga	21
		Stambena zadruga	22
		Potrošačka zadruga	23
		Zanatska zadruga	24
		Zdravstvena zadruga	25
		Omladinska, studentska i učenička zadruga	26
		Druga zadruga	29
		Banka	31
		Druga finansijska organizacija	32
		Berza	33
		Berzanski posrednik	34
		Akcionarsko društvo za osiguranje	36
		Društvo za uzajamno osiguranje	37
		Agencija za poslovno pružanje drugih usluga u osiguranju	38
		Državni organ	71
		Pravosudni organ	72
		Organ jedinice lokalne samouprave	73
		Politička organizacija	81
		Društvena organizacija	82
		Udruženje građana	83
		Ustanova	85
		Ostali oblici	90
		Samostalna radnja	65
		Ortačka radnja	66
		Radnje čiji su osnivači u radnom odnosu ili penzioneri	67
		Privremeno upisane radnje	69
12.	Oblik svojine	Društvena	1

		Privatna	2
		Zadružna	3
		Državna	4
13.	Zdravstvene ustanove sa kojima je zaključen ugovor o pružanju zdravstvenih usluga	Za šifre ovih ustanova koristi se matični broj pravnog subjekta	
14.	Vrsta (tip) ustanove	Dom zdravlja	01
		Dom zdravlja sa stacionarom	02
		Dom zdravlja sa apotekom	03
		Dom zdravlja sa apotekom i stacionarom	04
		Zdravstveni centar	05
		Zdravstveni centar sa apotekom	06
		ZU za zdravstvenu zaštitu radnika	07
		ZU za zdravstvenu zaštitu studenata	08
		Zavodi za hitnu medicinsku pomoć	09
		ZU za kardiovaskularne bolesti	10
		ZU za maligna oboljenja	11
		ZU za psihijatriju	12
		ZU za plućne bolesti	13
		ZU za ortopediju i traumatologiju	14
		ZU za reumatologiju	15
		ZU za ginekologiju	16
		ZU za decu	17
		ZU za specijalnu patologiju govora, sluha i vida	18
		ZU koje obavljaju stomatološku zdravstvenu zaštitu	19
		Kliničko-bolnički centri	20
		Klinički centri	21
		Opšte bolnice	22
		Zavodi i instituti za javno zdravlje	23
		Zdravstvene ustanove bez postelja	24
		Zavodi i instituti za transfuziju krvi	25
		Zdravstvene ustanove za imunologiju i virusologiju	26
		Specijalizovane bolnice za rehabilitaciju	27
		Apoteke-privatna praksa	28
		Apoteke-zdravstvene ustanove	29
		Ostale ZU iz Plana mreže zdravstvenih ustanova	30
		ZU koje nisu u Planu mreže zdravstvenih ustanova	31
		Pravna lica koja obavljaju optičarsku i ortopedsku delatnost	32

		ZU iz Crne Gore	33
		Ustanove socijalnog staranja	34
15.	Dijagnoze	Koriste se šifre iz Međunarodne klasifikacije bolesti-revizija 10 (MKB 10)	
16.	Lekovi	Koriste se šifre iz Pravilnika o Listi lekova koji se propisuju i izdaju na teret sredstava obaveznog zdravstvenog osiguranja	
17.	Pomagala Deo pomagala Tip pomagala	Koriste se šifre iz Pravilnika o medicinsko-tehničkim pomagalima koja se obezbeđuju iz sredstava obaveznog zdravstvenog osiguranja	tr>
18.	Osnov sprečenosti	Bolest ili povreda van rada	1
		Profesionalna bolest ili povreda na radu	2
		Bolest ili komplikacija u vezi sa održavanjem trudnoće	3
		Mere obavezne izolacije	4
		Nega bolesnog člana uže porodice mlađeg od tri godine	5
		Nega bolesnog člana uže porodice starijeg od tri godine	6
		Dobrovoljno davanje tkiva i organa	7
		Pratilac bolesnog lica	8
19.	Osnov oslobađanja od participacije prema Pravilniku o sadržaju i obimu prava na zdravstvenu zaštitu iz obaveznog zdravstvenog osiguranja i o participaciji za 2008. godinu ('Službeni glasnik RS', br. 14/08 i 20/08 - ispravka)	Zdravstvena zaštita koja se obezbeđuje u punom iznosu: - Mere iz člana 20. tačka 1) Pravilnika;	532
		- Pregledi i lečenje iz člana 20. tačka 2) Pravilnika;	512
		- Pregledi, lečenje i medicinska rehabilitacija iz člana 20. tač. 3) i 4) Pravilnika;	511
		- Pregledi i lečenje iz člana 20. tač. 5) i 6) Pravilnika;	531
		- Pregledi i lečenje iz člana 20. tačka 7) Pravilnika;	521
		- Pregledi, lečenje i rehabilitacija iz člana 20. tačka 8) Pravilnika;	538
		- Pružanje hitne pomoći i hitan prevoz iz člana 20. tačka 9) Pravilnika;	539
		- Medicinsko-tehnička pomagala, implantati i sredstva iz člana 20. tačka 10) i 11) Pravilnika.	533
		- privremeno raseljenim licima sa teritorije AP Kosovo i Metohija kojima je to svojstvo utvrdio nadležni republički organ (član 21.	501

		Pravilnika)	
		Osigurana lica kojima se obezbeđuje zdravstvena zaštita u punom iznosu bez plaćanja participacije: - Ratni vojni invalidi i civilni invalidi rata (člana 22. tačka 1) Pravilnika);	513
		- Slepa lica i trajno nepokretna lica, kao i lica koja ostvaruju novčanu naknadu za tuđu pomoć i negu drugog lica, u skladu sa Zakonom (član 22. tačka 2) Pravilnika);	515
		- Dobrovoljni davaoci krvi koji su krv dali deset i više puta, osim za lekove sa Liste lekova, kao i za medicinsko-tehnička pomagala i implantate (član 22. tačka 3) Pravilnika);	522
		- Dobrovoljni davaoci krvi koji su krv dali manje od deset puta, osim za lekove sa Liste lekova, kao i za medicinsko-tehnička pomagala i implantate (član 22. tačka 4) Pravilnika);	540
		Osiguranici i osigurana lica kojima se, pod uslovima propisanim Zakonom, obezbeđuje zdravstvena zaštita u punom iznosu bez plaćanja participacije: - Deca do navršениh 15 godina života, školska deca i studenti do kraja propisanog školovanja, a najkasnije do navršениh 26 godina života (člana 23. stav 1. tačka 1) Pravilnika);	231
		- Žene u vezi sa planiranjem porodice, kao i u toku trudnoće, porođaja i materinstva do 12 meseci posle porođaja (člana 23. stav 1. tačka 2) Pravilnika);	232
		- Lica starija od 65 godina života (člana 23. stav 1. tačka 3) Pravilnika);	233
		- Osobe sa invaliditetom i mentalno nedovoljno razvijena lica (člana 23. stav 1. tačka 4) Pravilnika);	234
		- Lica u vezi sa lečenjem od HIV infekcije ili drugih zaraznih bolesti koje su utvrđene posebnim	

zakonom kojim se uređuje oblast zaštite stanovništva od zaraznih bolesti, malignih bolesti, hemofilije,

	šećerne bolesti, psihoze, epilepsije, multiple skleroze, lica u terminalnoj fazi, hronične bubrežne insuficijencije, cistične fibroze, sistemske autoimune bolesti, reumatske groznice, bolesti zavisnosti, obolela odnosno povređena lica u vezi sa pružanjem hitne medicinske pomoći, kao i lica obuhvaćena zdravstvenom zaštitom u vezi sa davanjem i primanjem tkiva i organa (člana 23. stav 1. tačka 5) Pravilnika);	
	- Monasi i monahinje (člana 23. stav 1. tačka 6) Pravilnika);	236
	- Materijalno neobezbeđena lica koja primaju materijalno obezbeđenje po propisima o socijalnoj zaštiti, odnosno po propisima o zaštiti boraca, vojnih invalida i civilnih invalida rata (člana 23. stav 1. tačka 7) Pravilnika);	237
	- Korisnici stalnih novčanih pomoći, kao i pomoći za smeštaj u ustanove socijalne zaštite ili u druge porodice po propisima o socijalnoj zaštiti (član 23. stav 1. tačka 8) Pravilnika);	238
	- Nezaposlena lica i druge kategorije socijalno ugroženih lica čiji su mesečni prihodi ispod prihoda utvrđenih u skladu sa Zakonom (člana 23. tačka 9) Pravilnika);	239
	- Korisnici pomoći - članovi porodice čiji je hranilac na odsluženju vojnog roka (člana 23. stav 1. tačka 10) Pravilnika);	240
	- Lica romske nacionalnosti koji zbog tradicionalnog načina života nemaju stalno prebivalište, odnosno boravište u Republici (člana 23. stav 1. tačka 11) Pravilnika);	241
	- Lica kojima je nadležni republički organ utvrdio status izbeglog, odnosno prognanog lica iz bivših republika SFRJ, ako ispunjavaju uslov u pogledu mesečnog prihoda utvrđenog u skladu sa Zakonom i ako imaju boravište na teritoriji Republike (člana 23. stav 1. tačka 12) Pravilnika);	242
	- Članovi uže porodice osiguranika	243

		iz stava 1. tač. 7) - 9), 11), i 12) Pravilnika kojima se obezbeđuje ostvarivanje zdravstvene zaštite iz sredstava obaveznog zdravstvenog osiguranja, u punom iznosu bez plaćanja participacije, pod uslovima propisanim Zakonom (član 23. stav 2. Pravilnika);	
		Osiguranci i osigurana lica kojima se zdravstvena zaštita obezbeđuje iz sredstava obaveznog zdravstvenog osiguranja u punom iznosu (član 24. Pravilnik o sadržaju i obimu prava na zdravstvenu zaštitu iz obaveznog zdravstvenog osiguranja i o participaciji za 2008. godinu)	001
20	Osnov za plaćanje participacije		000

ПРИЈАВА, ПРОМЕНА И ОДЈАВА ЗДРАВСТВЕНОГ ОСИГУРАЊА
РЕПУБЛИЧКОМ ЗАВОДУ ЗА ЗДРАВСТВЕНО ОСИГУРАЊЕ

ОБРАЗАЦ М

РЗЗО



ПРИЈАВА ПРОМЕНА ОДЈАВА ЛИЧНИ БРОЈ ОСИГУРАНИКА

А. ПОДАЦИ О ОБВЕЗНИКУ ПЛАЋАЊА ДОПРИНОСА

1. Назив обвезника плаћања доприноса		2. Седиште обвезника плаћања доприноса	3. Седиште пословне јединице
4. Регистарски број	5. Општина на којој се непокретност налази	6. Број решења ПИО фонда	
7. ПИБ		8. ЈМБГ обвезника плаћања доприноса	

Б. ЛИЧНИ ПОДАЦИ

9. ЈМБГ		10. Датум рођења		11. Пол <input type="checkbox"/> М <input type="checkbox"/> Ж	
12. Презиме		13. Име		14. Име једног родитеља	
15. Држављанство	16. Општина	17. Место	18. Улица	Број	Стан
19. Лични број носиоца осигурања		20. ЈМБГ носиоца осигурања		21. Сродство са носиоцем осигурања	

В. ПОДАЦИ О ОСИГУРАЊУ

22. Основ осигурања		23. Шифра (попуњава РЗЗО)			
24. Степен стручне спреме у којој је осигураник запослен		25. Радно време осигураника _____ часова седмично		26. Датум почетка осигурања	
27. Занимање у коме је осигураник запослен				28. Шифра занимања (попуњава РЗЗО)	
29. Датум престанка осигурања		30. Запослен код више послодаваца (попуњава РЗЗО) <input type="checkbox"/> да <input type="checkbox"/> не		31. Врста запослења	
32. Основ престанка осигурања		33. Особа са инвалидитетом <input type="checkbox"/> да <input type="checkbox"/> не			

Попуњава РЗЗО

Датум пријема _____

Потпис овлашћеног лица _____
(М.П.)

Датум подношења _____

Потпис подносиоца _____
(М.П.)

Сви унети подаци морају бити тачни. Пријава, промена и одјава на здравствено осигурање подноси се у року од 8 дана.

УПУТСТВО ЗА ПОПУЊАВАЊЕ М ОБРАСЦА

При попуњавању М обрасца обавезно је означити да ли се ради о пријави, промени или одјави здравственог осигурања.

Подносилац је дужан да на захтев поднесе сва документа на основу којих се доказују подаци наведени у овом обрасцу.

Попуњавају се следећа поља:

ПРИЈАВА

А За запослене код правних лица од 1. до 4. и поље 7. • За запослене код физичких лица: 1, 2, 4. и 8. • За пољопривреднике: 5. • За кориснике права из ПИО: 6. • Самостални уплатиоци доприноса не попуњавају ниједно поље. • За чланове породица не попуњава се ниједно поље.

Б За носиоце осигурања: од 9. до 18. • За чланове породица: од 9. до 21.

В За запослене: 22. и од 24. до 27. • За самосталне уплатиоце доприноса: 22, 24, 26. и 27. • За остале носиоце осигурања: 22. и 26.

- За чланове породица: 26. • Ако је унапред познат датум престанка осигурања (нпр. рад на одређено време): 29.
- Уписати број за врсту запослења (поље 31.) и то за: рад на одређено време (1), рад на неодређено време (2), привремени и повремени послови (3), уговор о делу (4), приправник (5), волонтер (6), рад ван радног времена-друго (7), предузетници (8), оснивачи тј. чланови привредног друштва (9), други осигураници у складу са законом који уређује систем обавезног осигурања за случај незапослености (10) и пољопривредници тј. земљорадници (11).

ПРОМЕНА

Попуњавају се потребна поља из дела А, као код пријаве, лични број осигураника и ЈМБГ. У делу Б и В уносе се само подаци који се мењају.

ОДЈАВА

Попуњавају се потребна поља из дела А, као код пријаве: лични број осигураника и ЈМБГ, презиме(12.), име (13.), име једног родитеља (14.) датум престанка осигурања (29.) и основ престанка осигурања (32.).

ПРИЈАВА, ПРОМЕНА И ОДЈАВА ПОСЛОВАЊА ОБВЕЗНИКА ПЛАЋАЊА ДОПРИНОСА

**ПРИЈАВА, ПРОМЕНА И ОДЈАВА ПОСЛОВАЊА ОБВЕЗНИКА
ПЛАЋАЊА ДОПРИНОСА**
РЕПУБЛИЧКОМ ЗАВОДУ ЗА ЗДРАВСТВЕНО ОСИГУРАЊЕ

РЗЗО

Образац ОПД

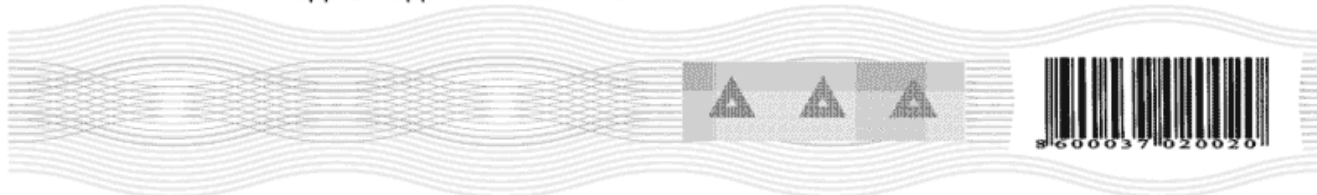

ПРИЈАВА ПРОМЕНА ОДЈАВА

ПОДАЦИ О ОБВЕЗНИКУ ПЛАЋАЊА ДОПРИНОСА

1. Назив обвезника плаћања доприноса			2. Седиште обвезника плаћања доприноса		
3. Назив пословне јединице			4. Седиште пословне јединице		
5. Презиме		6. Име		7. ЈМБГ обвезника плаћања доприноса	
8. Улица		Број		9. Место	
				10. Општина	
11. Матични број из регистра		12. Регистарски број		13. Порески идентификациони број (ПИБ)	
14. Делатност				15. Шифра	
16. Врста својине		17. Облик организовања			
18. Текући рачун обвезника плаћања доприноса					
19. Датум почетка пословања			20. Датум престанка пословања		
Д М Г			Д М Г		

Попуњава РЗЗО

Датум пријема | | | | | | | | | |

Потпис овлашћеног лица
(М.П.)

Датум подношења | | | | | | | | | |

Потпис подносиоца
(М.П.)

Сви унети подаци морају бити тачни. Пријава, промена и одјава пословања обвезника плаћања доприноса подноси се у року од 8 дана.
 При попуњавању ОПД обрасца обавезно је означити да ли се ради о пријави, промени или одјави пословања здравственог осигурања.
 Подносилац је дужан да на захтев РЗЗО поднесе сва документа којима доказује тачност унетих података.

